

全国医師協同組合連合会 がん補償制度のご案内

(団体総合生活保険)



保険
期間

2021年12月1日(水)午後4時～
2022年12月1日(木)午後4時(1年間)
(中途加入も受付)

加入
締切日

2021年9月17日(金)

! 既のがんに罹患されている方は「新規加入」はできません

全国医師協同組合連合会

引受保険会社 東京海上日動火災保険株式会社

ご加入者向けサービスのご案内

自動セット

団体総合生活保険のすべての補償が対象となります。

「日頃のような悩み」から「もしも」のときまでバックアップ! 東京海上日動のサービス体制なら安心です。

※サービスの内容は変更・中止となる場合があります。

※サービスのご利用にあたっては、グループ会社・提携会社の担当者が、「お名前」「ご連絡先」「団体名」等を確認させていただきますのでご了承ください。

メディカルアシスト

お電話にて各種医療に関するご相談に応じます。また、夜間の救急医療機関や最寄りの医療機関をご案内します。

■緊急医療相談

常駐の救急科の専門医および看護師が、緊急医療相談に24時間お電話で対応します。

■医療機関案内

夜間・休日の受付を行っている救急病院や、旅先での最寄りの医療機関等をご案内します。

■予約制専門医相談

様々な診療分野の専門医が、輪番予約制で専門的な医療・健康電話相談をお受けします。

■がん専用相談窓口

がんに関する様々なお悩みに、経験豊富な医師とメディカルソーシャルワーカーがお応えします。

■転院・患者移送手配*1

転院される時、民間救急車や航空機特殊搭乗手続き等、一連の手配の一切を承ります。

●受付時間*2

24時間365日

 **0120-708-110**

*1 実際の転院移送費用は、お客様にご負担いただきます。 *2 予約制専門医相談は、事前予約が必要です(予約受付は、24時間365日)。

デイリーサポート

法律・税務・社会保険に関するお電話でのご相談や毎日の暮らしに役立つ情報をご提供します。

■法律・税務相談

提携の弁護士等が身の回りの法律や税金に関するご相談に電話でわかりやすくお応えします。また、ホームページを通じて、法律・税務に関するご相談を24時間電子メールで受け付け、弁護士等の専門家が電子メールでご回答します。

ホームページアドレス

www.tokiomarine-nichido.co.jp/contractor/service/consul/input.html

※弁護士等のスケジュールとの関係でご回答までに数日かかる場合があります。

■社会保険に関する相談

公的年金等の社会保険について提携の社会保険労務士がわかりやすく電話でご説明します。
※社会保険労務士のスケジュールとの関係でご回答までに数日かかる場合があります。

■暮らしの情報提供

グルメ・レジャー情報・冠婚葬祭に関する情報・各種スクール情報等、暮らしに役立つ様々な情報を電話でご提供します。

●受付時間(いずれも土日祝日・年末年始を除く)

■暮らしの情報提供 午前10時～午後4時 ■税務相談 午後2時～午後4時
■法律相談 ■社会保険に関する相談 午前10時～午後6時

 **0120-285-110**

介護アシスト

お電話にて高齢の方の生活支援や介護に関するご相談に応じ、優待条件でご利用いただける各種サービスをご紹介します。

■電話介護相談

ケアマネジャー・社会福祉士・看護師等が、公的介護保険制度の内容や利用手続、介護サービスの種類や特徴、介護施設の入所手続、認知症への対処法といった介護に関するご相談に電話でお応えします。
認知症のご不安に対しては、医師の監修を受けた「もの忘れチェックプログラム*1」をご利用いただくことも可能です。

■各種サービス優待紹介*2

「家事代行」「食事宅配」「リフォーム」「見守り・緊急通報システム」「福祉機器」「有料老人ホーム・高齢者住宅」「バリアフリー旅行」といった高齢の方の生活を支える各種サービスについて優待条件でご利用いただける事業者をご紹介します。*3
※お住まいの地域によってはご利用いただけなかったり、優待を実施できないサービスもあります。

■インターネット介護情報サービス

情報サイト「介護情報ネットワーク」を通じて、介護の仕方や介護保険制度等、介護に関する様々な情報をご提供します。

ホームページアドレス
www.kaigonw.ne.jp

●受付時間(いずれも土日祝日・年末年始を除く)

■電話介護相談 ■各種サービス優待紹介 午前9時～午後5時

 **0120-428-834**

*1 お電話でいくつかのアンケートにお答えいただき、その回答結果に基づいて、受診のすすめや専門医療機関のご案内等を行います。

*2 本サービスは、サービス対象者(「ご注意ください」をご参照ください)に限りご利用いただけます。

*3 サービスのご利用にかかる費用については、お客様にご負担いただきます。

ご注意ください
(各サービス共通)

・ご相談のご利用は、保険期間中にご相談内容の事柄が発生しており、かつ現在に至るまで保険契約が継続している場合に限りです。
・ご相談の対象は、ご契約者、ご加入者および保険の対象となる方(法人は除きます。)、またはそれらの方の配偶者*1・ご親族*2の方(以下サービス対象者といえます。)のうち、いずれかの方に日本国内で発生した身の回りの事象(事業活動を除きます。)とし、サービス対象者からの直接の相談に限りです。
・一部の地域ではご利用いただけないサービスもあります。
・各サービスは、東京海上日動がグループ会社または提携会社を通じてご提供します。

・メディカルアシストおよび介護アシストの電話相談は医療行為を行うものではありません。また、ご案内した医療機関で受診された場合の費用はお客様のご負担となります。
*1 婚姻の届出をしていないが事実上婚姻関係と同様の事情にある方および戸籍上の性別が同一であるが婚姻関係と異なる程度の実質を備える状態にある方を含みます。婚約とは異なります。
*2 6親等以内の血族または3親等以内の姻族をいいます。

加入手続きのご案内

	新規加入	中途加入
加入資格	被保険者(ご本人)*1となるのは、全国医師協同組合連合会の会員およびそのご家族の方(配偶者、お子様、ご両親、ご兄弟および会員ご本人と同居されている親族の方)または、同会に加入している会員(構成員)の役員、従業員およびご家族(配偶者、お子様、ご両親、ご兄弟および役員・従業員と同居されている親族の方)に限ります。また、団体契約の始期日時時点の年齢が満20歳以上79歳以下の方に限ります。	
加入方法	①「団体保険加入依頼書」に記入 ②「会員情報兼口座振替依頼書」に記入 上記①、②にご記入・ご捺印の上、取扱代理店までご提出ください。 ※預金口座振替依頼書には、金融機関届出印を鮮明に捺印ください。 ※2021年12月28日(火)より毎月28日にご指定口座から引落しを行います。 ※本制度の保険料は当月分保険料が当月28日に引落としとなります(金融機関休業日の場合は翌営業日)。 (例)3月分の保険料→3月28日引落し ※2回目以降の保険料が引落しできない場合は、翌月に2か月分合算で引落としとなります。 ▶「重要事項説明書」「ご加入内容確認事項(意向確認事項)」を必ずご確認ください。 ※保険料は保険料表をご参照ください。 ※ご登録口座より毎月振替します(12回払い)。	
加入締切日	2021年9月17日(金) 「加入依頼書兼口座振替依頼書」取扱代理店必着	毎月10日 「加入依頼書兼口座振替依頼書」取扱代理店必着
保険期間 (中途加入の場合は補償期間)	2021年12月1日(水)午後4時～ 2022年12月1日(木)午後4時(1年間)	加入締切日の翌月1日午前0時～ 2022年12月1日(木)午後4時 例)1月10日申込→2月1日から補償開始
保険料の払込	月払保険料口座振替 初回:2021年12月28日(火) 以降:毎月28日 上記日程にご指定の口座から引落とし、保険料に充当いたします。 (28日が金融機関休業日の場合は翌営業日)	月払保険料口座振替 初回:補償開始翌々月の28日 以降:毎月28日 上記日程にご指定の口座から引落とし、保険料に充当いたします。 (28日が金融機関休業日の場合は翌営業日)

【加入資格(「保険の対象となる方(被保険者)について」)における用語の解説】

- (1) 配偶者:婚姻の届出をしていないが事実上婚姻関係と同様の事情にある方および戸籍上の性別が同一であるが婚姻関係と異なる程度の実質を備える状態にある方を含みます(以下の要件をすべて満たすことが書面等により確認できる場合に限り、婚約とは異なります。)
- ①婚姻意思*2を有すること
 - ②同居により夫婦同様の共同生活を送っていること
- (2) 親族:6親等以内の血族または3親等以内の姻族をいいます(配偶者を含みません。)
- *1 加入依頼書等に「保険の対象となる方(被保険者)ご本人」として記載された方をいいます。
 *2 戸籍上の性別が同一の場合は夫婦同様の関係を将来にわたり継続する意思をいいます。

ご加入内容をご確認ください

ご加入いただく前に保険商品がご希望に合致した内容となっていることを再度ご確認ください。加入依頼書の記載事項等につきましては、P10「ご加入内容確認事項(意向確認事項)」にそってご確認いただき、記載漏れ・記載誤りがある場合は、追記・訂正をお願いいたします。

ご加入内容に関する大切なお知らせ

※現在ご加入の方は必ずお読みくださいますようお願いいたします。

今回更新いただく内容に一部改定があります。補償内容等の主な改定は別紙「団体総合生活保険 商品改定のご案内」のとおりとなりますので、あわせてご確認ください。商品改定に伴い、現在ご加入の方につきましては、上記加入締切日までに、ご加入者の方からの特段のお申し出または保険会社からの連絡がない限り、当団体は今年度の募集パンフレット等に記載の補償内容・保険料等にて、保険会社に保険契約を申し込みます。なお、本内容をご了承いただける方につきましては、特段のご加入手続きは不要です(自動更新となります。)

※その他ご不明な点等ございましたら、《お問い合わせ先》までご連絡ください。なお、更新時には、年齢等により、保険料が変更となったり、健康状態や年齢等により保険会社側からご加入をお断りすることがありますのでご了承ください。

がん補償のご案内

●長期にわたる入院と高額な医療費の補償で、「がん」から守るプランをご用意しました。

特長

●がんは通院治療で治す時代です。

1 「上皮内新生物」・「白血病」も補償対象になります。

2 入院保険金は1日目から支払日数の制限なく補償します。

3 ①がんで三大治療(手術、放射線治療、抗がん剤治療)のための通院をしたときに、入院の有無にかかわらず保険金をお支払いします。

②がんで入院(日帰り入院も含む)をしたときに、その前後の三大治療以外の通院に対して、保険金をお支払いします。
(1入院について425日が限度となります。①に該当する場合は、通院日数の限度はありません)

4 条件を満たせば、再発・転移してもがん再発転移保険金が受け取れます。



NEW

お支払いする主な保険金の種類

ご加入例

●30歳男性

●ご加入パターン：パターンGM

●月払掛金：1,480円

がんと闘う準備金として

診断保険金

がんと診断確定*1されたとき、入院の有無にかかわらず一時金として

300万円

治療に専念していただくために

入院保険金

がんで入院(日帰り入院も含みます)されたとき入院1日目から1日につき

何日でも **10,000円**

手術に打ち克つために

手術保険金

がんで所定の手術*2を受けられたとき手術の種類に応じて1回につき

何回でも *3 **10・20・40万円**

通院時の医療費や交通費などに

通院保険金

①がんで三大治療(手術、放射線治療、抗がん剤治療)のための通院をしたときに、入院の有無にかかわらず保険金をお支払いします。
②がんで入院(日帰り入院も含みます)をしたときに、その前後の三大治療以外の通院に対して、保険金をお支払いします。

1日につき *4 **10,000円**

高額な出費に備えて

がんと診断確定され、以下の治療等を行ったとき

抗がん剤治療保険金

月額*5
10万円

がん患者申出療養保険金*6

保険期間通算
3,000万円

がん先進医療保険金*7

保険期間通算
600万円

がんの再発・転移に備えて

がん再発転移保険金

がんで所定の治療*9を受けた後、治療を受けたがんが再発または転移したと診断確定されたとき

300万円

●この保険で補償対象となる「がん」とは、悪性新生物および上皮内新生物のことをいい、具体的には厚生労働省大臣官房統計情報部編「疾病、傷害及び死因の統計分類提要ICD-10(2013年版)準拠」および「国際疾病分類—腫瘍学(NCC監修)第3版(2012年改正版)」に定められた内容によるものとします。良性腫瘍である子宮筋腫、血管腫および脂肪腫等は、この保険の補償対象となりません。なお、「疾病、傷害及び死因の統計分類提要」または「国際疾病分類—腫瘍学」において、新たな分類が施行された場合で、新たに「悪性新生物」または「上皮内新生物」に分類された疾病があるときには、その疾病を補償対象に含みます。

*1 がんの診断確定は、病理組織学的所見により医師等によって診断されることを要します。また、同一被保険者についてがん診断保険金の支払は保険期間を通じて1回に限り、支払事由に該当した最終の診断確定日からその日を含めて1年以内であるときは、がん診断保険金をお支払いできません。

*2 時期を同じくして*8 2種類以上の手術を受けた場合には、倍率の最も高い手術についてのみ保険金をお支払いします。

*3 手術の内容・種類によっては回数の制限やお支払いの対象とならない場合があります。手術保険金のお支払い額は、手術の種類に応じて入院保険金日額の10倍、20倍または40倍となります。

*4 一回の入院の原因となったがんの治療を目的とする通院について、425日が限度です(①に該当する場合は、通院日数の限度はありません)

*5 60か月限度で、診断確定されたがんによって医師等の治療を必要とし、その治療のための入院または通院を行った場合、公的医療保険制度に基づく診療報酬点数表により、抗がん剤にかかる薬剤料または処方せん料が算定される入院または通院を行った場合、対象となる抗がん剤治療については「補償の概要等」をご確認ください。

*6 対象となる患者申出療養については「補償の概要等」をご確認ください。

*7 対象となる先進医療については「補償の概要等」をご確認ください。

*8 「時期を同じくして」とは「手術室に入ってから出るまで」をいいます。

*9 「所定の治療」については「補償の概要等」をご確認ください。

補償内容		保険金
がん診断保険金	がんと診断確定*1されたとき入院の有無にかかわらず一時金として	100万円・300万円
がん入院保険金(1日あたり)	がんで入院(日帰り入院も含まれます。)したとき入院1日目から1日につき	何日でも10,000円
がん手術保険金	がんで所定の手術*2をしたとき手術の種類に応じて1回につき	何回でも10・20・40万円
がん通院保険金	①がんで三大治療(手術、放射線治療、抗がん剤治療)のための通院をしたときに、入院の有無にかかわらず保険金をお支払いします。 ②がんで入院(日帰り入院も含む)をしたときに、その前後の三大治療以外の通院に対して、保険金をお支払いします。 ※1回の入院の原因となったがんの治療のための通院について、425日を限度とします(①に該当する場合は、通院日数の限度はありません。)	1日につき10,000円
がん重度一時金	がんの病状が重度状態*3にあると診断確定された場合	100万円
抗がん剤治療保険金	がんで抗がん剤治療*4を受けたとき	10万円
がん患者申出療養保険金	がんで患者申出療養*5を受けたとき	3,000万円
がん先進医療保険金	がんで先進医療*6を受けたとき	600万円
がん女性特定手術保険金(女性のみ)	がんで乳房切除術等、所定の手術をしたとき	50万円
がん再発転移保険金	がんで所定の治療*7を受けた後、治療を受けたがんが再発または転移したと診断確定されたとき	治癒や最終の診断確定日からの期間にかかわらず がん診断保険金と同額

NEW

- *1 がんの診断確定は、病理組織学的所見により医師等によって診断されることを要します。また、同一被保険者についてがん診断保険金の支払は保険期間を通じて1回に限り、支払事由に該当した最終の診断確定日からその日を含めて1年以内であるときは、がん診断保険金をお支払いできません。
- *2 時期を同じくして*8 2種類以上の手術を受けた場合には、倍率の最も高い手術についてのみ保険金をお支払いします。
- *3 「重度状態」とは、国際対がん連合(UICC)の定めるTNM分類等の病期分類において、がんの進行度がステージIVに該当すると診断確定された状態をいいます。
- *4 60か月限度で、診断確定されたがんによって医師等の治療を必要とし、その治療のための入院または通院を行った場合、公的医療保険制度に基づく診療報酬点数表により、抗がん剤にかかる薬剤料または処方せん料が算定される入院または通院を行った場合、対象となる抗がん剤治療については「補償の概要等」をご確認ください。
- *5 対象となる患者申出療養については「補償の概要等」をご確認ください。
- *6 対象となる先進医療については「補償の概要等」をご確認ください。
- *7 「所定の治療」については、「補償の概要等」をご確認ください。
- *8 「時期を同じくして」とは「手術室に入ってから出るまで」をいいます。

●加入した場合の掛金(月払) 団体割引:30% 保険期間:1年

被保険者 本人年齢	がん診断保険金100万円タイプ		がん診断保険金300万円タイプ	
	合計掛金		合計掛金	
	男性(1GM)	女性(1GW)	男性(GM)	女性(GW)
20~24歳	330円	350円	490円	510円
25~29歳	550円	590円	880円	920円
30~34歳	940円	1,020円	1,480円	1,560円
35~39歳	1,570円	1,690円	2,390円	2,510円
40~44歳	2,480円	2,650円	3,740円	3,910円
45~49歳	3,640円	3,850円	5,520円	5,730円
50~54歳	5,250円	5,500円	8,430円	8,680円
55~59歳	7,790円	8,070円	12,980円	13,260円
60~64歳	11,480円	11,760円	19,110円	19,390円
65~69歳	15,230円	15,500円	25,720円	25,990円
70~74歳	19,440円	19,710円	32,890円	33,160円
75~79歳	22,630円	22,900円	39,280円	39,550円

- 制度運営費(月々20円)の廃止、がん再発転移補償特約の自動セット化に伴い、保険料が変更となっております。
- 保険料は、被保険者の年齢*1によって異なります。
(次回更新以降は、割引率の変更、保険料率の改定等により、保険料が変更になる場合があります。)
- 本保険は介護医療保険料控除の対象となります。
- *1 団体契約の始期日時点(2021年12月1日)の満年齢をいいます。

「保険金をお支払いする主な場合」については「補償の概要等」をご確認ください。

補償の概要等

保険期間：1年

※ご加入いただくタイプによっては保険金お支払いの対象とならない場合があります。ご加入のタイプの詳細については、「保険金額・保険料」表をご確認ください。

がん補償

保険の対象となる方ががん*1と診断確定された場合や、その治療のため入院・手術をされた場合等（介護療養型医療施設または介護医療院における入院・手術等を除きます。）に保険金をお支払いします。

この補償については、死亡に対する補償はありません。

がん*1と診断確定されたときに、がん*1以外の身体に生じた障害の影響等によって、がん*1の病状が重大となった場合は、東京海上日動は、その影響がなかったときに相当する金額を支払います。詳細は、「お問い合わせ先」までご連絡ください。

*1 補償対象となる「がん」とは以下のものをいいます。がんの診断確定は、病理組織学的所見により、医師等によって診断されることを要します。

悪性新生物および上皮内新生物のことをいい、具体的には、厚生労働省大臣官房統計情報部編「疾病、傷害及び死因の統計分類提要ICD-10（2013年版）準拠」および「国際疾病分類—腫瘍学（NCC監修）第3版（2012年改正版）」に定められた内容によるものとします。良性腫瘍である子宮筋腫、血管腫および脂肪腫等は、この保険の補償対象となりません。

なお、「疾病、傷害及び死因の統計分類提要」または「国際疾病分類—腫瘍学」において、新たな分類が施行された場合で、新たに「悪性新生物」または「上皮内新生物」に分類された疾病があるときには、その疾病を補償対象に含みます。

【ご注意】初年度契約の保険始期前にがんと診断確定されていた場合は、ご加入者、保険の対象となる方または保険金受取人のその事実の知、不知にかかわらず、ご加入は無効となり、保険金をお支払いできません（この場合、お支払いいただいた保険料を返還できないことがあります。）。

		保険金をお支払いする主な場合
がん補償基本特約	がん診断保険金	<p>保険期間中に以下のいずれかの状態に該当した場合</p> <ul style="list-style-type: none"> ■初めてがん診断確定された場合 ■この保険契約が継続契約である場合において、この保険契約が継続されてきた最初の保険契約（初年度契約）から継続前契約までの連続した継続契約のいずれかの保険期間中に既に診断確定されたがん（原発がん）を治療したことにより、がんが認められない状態となり、その後初めてがんが再発または転移したと診断確定されたとき ■原発がんとは関係なく、がんが新たに生じたと診断確定された場合 <p>▶がん診断保険金をお支払いします。</p> <p>ただし、がん診断保険金のお支払いは保険期間を通じて1回に限りです。また、支払事由に該当した最終の診断確定日からその日を含めて1年以内であるときは、がん診断保険金をお支払いできません。</p>
	がん入院保険金	<p>がん診断確定され、その診断確定されたがんによって医師等の治療を必要とし、かつ、保険期間中にその治療のため入院（日帰り入院も含みます。）を開始された場合</p> <p>▶がん入院保険金日額に入院期間を乗じた額をお支払いします。</p> <p>※がん入院保険金が支払われる期間中、さらにはがん診断保険金の支払事由に該当しても、がん入院保険金は重複してはお支払いできません。</p>
	がん手術保険金	<p>がん診断確定され、その治療のため、保険期間中に所定の手術を受けられた場合</p> <p>▶手術の種類に応じてがん入院保険金日額の10倍、20倍または40倍の額をお支払いします。</p> <p>ただし、時期を同じくして*1 2種類以上の手術を受けた場合には、倍率の最も高い手術についてのみお支払いします。</p> <p>*1 「時期を同じくして」とは「手術室に入ってから出るまで」をいいます。</p>
	がん重度一時金	<p>がん診断確定され、保険期間中に以下のいずれかの状態になった場合</p> <ul style="list-style-type: none"> ■その病状が初めて重度状態*1と診断確定された場合 ■この保険契約が継続契約の場合において、この保険契約が継続されてきた最初の保険契約（初年度契約）から継続前契約までの連続した継続契約のいずれかの保険期間中に既に重度状態*1と診断確定されたがんが、治療したことにより、がんが認められない状態となり、その後初めてがんが再発または転移し、再び重度状態*1と診断確定されたとき <p>▶がん重度一時金をお支払いします。</p> <p>ただし、がん重度一時金のお支払いは、保険期間を通じて1回に限りです。また、支払事由に該当した最終の診断確定日からその日を含めて1年以内であるときは、その診断確定についてはがん重度一時金をお支払いできません。</p> <p>*1 国際対がん連合（UICC）の定めるTNM分類等の病期分類において、がんの進行度がステージIVに該当すると診断確定された状態をいいます。</p>
がん通院保険金	<p>がん診断確定され、以下のいずれかの状態に該当した場合</p> <p>①診断確定されたがんによって医師等の治療を必要とし、かつ、保険期間中にその治療のため以下のいずれかの条件を満たす通院（往診を含みます。）をされた場合</p> <ul style="list-style-type: none"> ■がん手術保険金の支払対象となる所定の手術のための通院であること ■抗がん剤*1による治療のための通院であること <p>②保険期間中にがん入院保険金の支払対象となる入院（日帰り入院も含みます。）を開始し、以下の条件のすべてを満たす通院（往診を含みます。）をされた場合</p> <ul style="list-style-type: none"> ■診断確定されたがんによって医師等の治療を必要としている期間内に行われた通院であること ■入院の原因となったがんの治療のための通院であること ■入院の開始日の前日からその日を含めて遡及して60日以内（入院前通院期間）または退院日の翌日からその日を含めて365日以内（退院後通院期間）に行われた通院であること <p>▶がん通院保険金日額に通院日数（実日数）を乗じた額をお支払いします。</p> <p>ただし、1回の入院（日帰り入院も含みます。）の原因となったがんの治療のための通院について425日を限度とします（①に該当する通院をされた場合、日数の限度はありません。）。</p> <p>*1 診断確定されたがんの治療のため投薬または処方された所定の医薬品*2で、その時点において厚生労働大臣の承認を得ているものをいいます。</p> <p>*2 医薬品の種類によっては、お支払いの対象とならない場合があります。</p> <p>※がん入院保険金と重複してはお支払いできません。また、退院後通院期間中に新たに入院（日帰り入院も含みます。）をされ、入院前通院期間と退院後通院期間に重複する期間があったとしても、保険金は重複してはお支払いできません。</p>	

保険金をお支払いする主な場合	
抗がん剤治療補償特約	<p>保険期間中に抗がん剤治療*1を開始した場合</p> <p>▶抗がん剤治療*1をした日の属する各月*2について抗がん剤治療*1を開始した時点の抗がん剤治療保険金額をお支払いします。ただし、抗がん剤治療保険金の支払限度月数は60か月とします。</p> <p>※抗がん剤治療*1をされた月の翌月1日から、抗がん剤治療*1をすることなくその日を含めて180日を経過した日の翌日以降に再び抗がん剤治療*1をされた場合は、新たに抗がん剤治療*1を開始したものとして取り扱います。</p> <p>*1 以下の条件のすべてを満たす入院または通院をいいます。</p> <ul style="list-style-type: none"> ●診断確定されたがんによって医師等の治療を必要とし、その治療のための入院または通院であること ●公的医療保険制度に基づく医科診療報酬点数表または歯科診療報酬点数表により、抗がん剤*3にかかる薬剤料または処方せん料が算定される入院または通院であること <p>*2 抗がん剤治療保険金が支払われる月に、さらに別の抗がん剤治療*1をされても、抗がん剤治療保険金は重複してはお支払いできません。</p> <p>*3 診断確定されたがんの治療のため投薬または処方された所定の医薬品*4で、その時点において厚生労働大臣の承認を得ているものをいいます。</p> <p>*4 医薬品の種類によっては、お支払いの対象とならない場合があります。</p>
がん患者申出療養特約	<p>がんと診断確定され、その治療のため、保険期間中に患者申出療養*1を受けられた場合</p> <p>▶患者申出療養にかかわる技術料*2について保険金をお支払いします。ただし、保険期間を通じて、がん患者申出療養保険金額を限度とします。</p> <p>*1 「患者申出療養」とは、公的医療保険制度のうち、厚生労働大臣が定める患者申出療養（患者申出療養ごとに厚生労働大臣が定める施設基準に適合する病院または診療所において行われるものに限ります。）をいいます（詳細については厚生労働省のホームページをご参照ください。）。なお、療養*3を受けた日現在、公的医療保険制度の給付対象になっている療養*3は患者申出療養とはみなされません（保険期間中に対象となる患者申出療養は変動する可能性があります。）。</p> <p>*2 次の費用等、患者申出療養にかかわる技術料以外の費用は含まれません。</p> <ul style="list-style-type: none"> i. 公的医療保険制度に基づき給付の対象となる費用（自己負担部分を含む） ii. 評価療養のための費用 iii. 選定療養のための費用 iv. 食事療養のための費用 v. 生活療養のための費用 <p>*3 次のいずれかに該当するものをいいます。</p> <ul style="list-style-type: none"> i. 診察 ii. 薬剤または治療材料の支給 iii. 処置、手術その他の治療
がん先進医療特約	<p>がんと診断確定され、その治療のため、保険期間中に先進医療*1を受けられた場合</p> <p>▶先進医療*1にかかわる技術料*2について保険金をお支払いします。ただし、保険期間を通じて、がん先進医療保険金額を限度とします。</p> <p>*1 「先進医療」とは、公的医療保険制度に定められる評価療養のうち、厚生労働大臣が定める先進医療（先進医療ごとに厚生労働大臣が定める施設基準に適合する病院または診療所において行われるものに限ります。）をいいます（詳細については厚生労働省のホームページをご参照ください。）。なお、療養*3を受けた日現在、公的医療保険制度の給付対象になっている療養*3は先進医療とはみなされません（保険期間中に対象となる先進医療は変動する可能性があります。）。</p> <p>*2 次の費用等、先進医療にかかわる技術料以外の費用は含まれません。</p> <ul style="list-style-type: none"> i. 公的医療保険制度に基づき給付の対象となる費用（自己負担部分を含む） ii. 先進医療以外の評価療養のための費用 iii. 選定療養のための費用 iv. 食事療養のための費用 v. 生活療養のための費用 <p>*3 次のいずれかに該当するものをいいます。</p> <ul style="list-style-type: none"> i. 診察 ii. 薬剤または治療材料の支給 iii. 処置、手術その他の治療
がん手術女性特約特定	<p>がんと診断確定され、がん手術保険金が支払われる場合において、その診断確定されたがんの治療のため保険期間中に以下の手術を受けられた場合</p> <ul style="list-style-type: none"> ■乳房切除術（皮膚を切開し、病変部を切除する手術をいい、生検を除きます。） ■子宮全摘除術 ■両側卵巣全摘除術 <p>▶がん女性特定手術保険金額をお支払いします。</p> <p>ただし、時期を同じくして*1 2種類以上の手術を受けた場合には、いずれか1種類の手術についてのみお支払いします。</p> <p>*1 「時期を同じくして」とは「手術室に入ってから出るまで」をいいます。</p>
がん補償再発特約転移	<p>がんが認められない状態となったか否かや最終の診断確定日からの経過期間にかかわらず、がんと診断確定され、以下の治療を受けた場合で、治療を受けたがんが保険期間中に再発または転移*1したと診断確定されたとき</p> <ul style="list-style-type: none"> ■手術 ■放射線治療 ■抗がん剤治療 ■造血幹細胞移植 <p>▶がん再発転移保険金額をお支払いします。</p> <p>ただし、がん再発転移保険金のお支払いは、保険期間を通じて1回に限ります。</p> <p>*1 他の臓器に転移した場合に限ります。なお、同一の種類の臓器が複数ある場合は、それらは同じ臓器とみなします。</p>

【「がん先進医療特約」における粒子線治療*1費用のお支払いについて】

「がん先進医療特約」のお支払いの対象となる粒子線治療について、一定の条件*2を満たす場合に、東京海上日動から治療を実施した医療機関へ粒子線治療にかかる技術料相当額を照射日以降に直接お支払いできる場合があります。事前のお手続きが必要になるため、遅くとも治療開始の3週間前までに《お問い合わせ先》までご連絡ください（医療機関ではなく、お客様にお支払いすることもできます。）。

- *1 「粒子線治療」とは、重粒子線治療、陽子線治療をいいます。
- *2 「一定の条件」とは、以下の条件等をいいます。詳細は《お問い合わせ先》までご連絡ください。
 - ・責任開始日から1年以上継続してご加入いただいていること。
 - ・粒子線治療*1開始前に保険金のお支払い対象であることが確認できること。

※変更・中止となる場合があります。

このパンフレットは団体総合生活保険の概要をご紹介します。ご加入にあたっては、必ず「重要事項説明書」をよくお読みください。ご不明な点等がある場合には、《お問い合わせ先》までご連絡ください。

重要事項説明書〔契約概要・注意喚起情報のご説明〕 団体総合生活保険にご加入いただく皆様へ

ご加入前に必ずご理解いただきたい大切な情報を記載しています。必ず最後までお読みください。

※ご家族を保険の対象となる方とする場合等、ご加入者と保険の対象となる方が異なる場合には、本内容を保険の対象となる方全員にご説明ください。
※ご不明な点や疑問点がありましたら、「お問い合わせ先」までご連絡ください。

◆マークのご説明

契約概要 保険商品の内容をご理解いただくための事項

注意喚起情報 ご加入に際してお客様にとって不利益になる事項等、特にご注意ください事項

I ご加入前におけるご確認事項

1. 商品の仕組み

この保険は、団体をご契約者とし、団体の構成員等を保険の対象とする方とする団体契約です。保険証券を請求する権利、保険契約を解約する権利等は原則としてご契約者が有します。基本となる補償、ご加入者のお申出により任意にご加入いただける特約等はパンフレット等に記載のとおりです。ご契約者となる団体やご加入いただける保険の対象となる方ご本人の範囲等につきましては、パンフレット等をご確認ください。

2. 基本となる補償および主な特約の概要等

基本となる補償の“保険金をお支払いする主な場合”、“保険金をお支払いしない主な場合”や主な特約の概要等につきましては、パンフレット等をご確認ください。

3. 補償の重複に関するご注意

以下の特約をご契約される場合で、保険の対象となる方またはそのご家族が、補償内容が同様の保険契約*1を他にご契約されているときには、補償が重複することがあります。補償が重複すると、対象となる事故について、どちらのご契約からでも補償されますが、いずれか一方のご契約からは保険金が支払われない場合があります。補償内容の差異や保険金額をご確認のうえで、特約等の要否をご確認ください*2。

●個人賠償責任補償特約 ●借家人賠償責任補償特約 ●携行品特約 ●住宅内生活用動産特約 ●ホールインワン・アルバトロス費用補償特約 ●救済者費用等補償特約 ●弁護士費用等補償特約(人格権侵害等) ●葬祭費用補償特約(医療用・所得補償用) ●がん葬祭費用補償特約 ●育英費用補償特約 ●学業費用補償特約 ●疾病による学業費用補償特約 ●医療費用補償特約

*1 団体総合生活保険以外の保険契約にセットされる特約や東京海上日動以外の保険契約を含みます。

*2 1契約のみにセットされる場合、将来、そのご契約を解約されたときや、同居から別居への変更等により保険の対象となる方が補償の対象外になったとき等は、補償がなくなることがありますので、ご注意ください。

4. 保険金額等の設定

この保険での保険金額はあらかじめ定められたタイプの中からお選びいただくこととなります。タイプについての詳細はパンフレット等をご確認ください。保険期間の途中でご加入者からのお申出による保険金額の増額等はできません。

5. 保険期間および補償の開始・終了時期

ご加入の保険契約の保険期間および補償の開始・終了時期については、パンフレット等をご確認ください。保険の種類によっては、新規ご加入の場合、保険金のお支払い対象とならない期間がありますので、詳しくはパンフレット等にてご確認ください。

6. 保険料の決定の仕組みと払込方法等

(1) 保険料の決定の仕組み

保険料はご加入いただくタイプ等によって決定されます。保険料については、パンフレット等をご確認ください。

(2) 保険料の払込方法

払込方法・払込回数については、パンフレット等をご確認ください。

(3) 保険料の一括払込みが必要な場合について

(※団体構成員またはそのご家族等から、ご加入者を募集する所定の団体契約で、保険料負担者がご加入者のご契約が対象となります。)

ご加入者が以下の事由に該当した場合、そのご加入者の残りの保険料を一括して払込みいただくことがありますので、あらかじめご了承ください。

- ①退職等により給与の支払いを受けられなくなった場合
- ②脱退や退職等により、その構成員でなくなった場合
- ③資本関係の変更により、お勤めの企業が親会社の系列会社でなくなった場合
- ④ご加入者の加入部分*1に相当する保険料が、集金日の属する月の翌月末までに集金されなかった場合 等

※保険期間の開始後、保険料の払込み前に事故が発生していた場合、その後、ご契約者を経て保険料を払込みいただく場合は保険金をお支払いします。

ただし、保険料を払込みいただけない場合には、ご加入者の加入部分*1について、保険金をお支払いできず、お支払いした保険金を回収させていただきますことや、ご加入者の加入部分*1を解除することがあります。

すのでご注意ください。

※がん補償が解除となった後、新たにご加入される場合には、新たにご加入について、保険の対象となる方の健康状態等によりお引受けをお断りさせていただくことがあります。その他ご注意ください内容につきましては、「II-1告知義務」をご確認ください。

*1 ご加入者によってご加入された、すべての保険の対象となる方およびすべての補償をいいます(例えば、加入内容変更による変更保険料を払込みいただけない場合、変更保険料を払込みいただけない補償だけでなく、ご加入されているすべての保険の対象となる方およびすべての補償が対象となります。)

7. 満期返れい金・契約者配当金

この保険には満期返れい金・契約者配当金はありません。

II ご加入時におけるご注意事項

1. 告知義務

加入依頼書等に★や☆のマークが付された事項は、ご加入に関する重要な事項(告知事項)ですので、正確に記載してください(東京海上日動の代理店には、告知受領権があります。)。お答えいただいた内容が事実と異なる場合や告知事項について事実を記載しない場合は、ご加入を解除し、保険金をお支払いできないことがあります。

※告知事項かつ通知事項には☆のマークが付されています。通知事項については「III-1通知義務等」をご参照ください。

なお、告知事項は、お引受けする補償ごとに異なり、お引受けする補償によっては、★や☆のマークが付された事項が告知事項にあたりません場合があります。お引受けする補償ごとの告知事項は下表をご確認ください(項目名は補償によって異なることがあります。)。また、ご加入後に加入内容変更として下表の補償を追加する場合も同様に、変更時点での下表の事項が告知事項となります。

【告知事項・通知事項一覧】★:告知事項 ☆:告知事項かつ通知事項

項目名	基本補償・特約	がん補償
生年月日		★
性別		★
職業・職務		—
健康状態告知*1		★

※すべての補償について「他の保険契約等*2」を締結されている場合はその内容についても告知事項(★)となります。

*1 新たにご加入される場合、または更新にあたり補償内容をアップされる場合のみとなります。

*2 この保険以外にご契約されている、この保険と全部または一部について支払責任が同一である保険契約や共済契約をいいます。他の保険契約等がある場合、そのご契約の内容によっては、東京海上日動にて保険のお引受けができない場合があります。

[がん補償の「告知」(健康状態告知書)]

①告知義務について

保険制度は多数の人々が保険料を出しあって相互に補償しあう制度です。したがって、初めから健康状態の悪い方や危険な職業に従事している方が他の方と同じ条件でご加入されますと、保険料負担の公平性が保たれません。このため、ご加入にあたっては、必ず保険の対象となる方ご自身が、過去のご病気やケガ、現在の健康状態、身体の障害状態等について「健康状態告知書」で東京海上日動がおたずねすることについて、事実をありのままに正確にもれなくご回答ください。

②過去に病気やケガをされたことがある方等への引受対応について

東京海上日動では、ご加入者間の公平性を保つため、お客様のお身体の状態に応じた引受対応を行うことがあります。過去に病気やケガをされたことがある場合にはお引受けできないことがあります。

③告知が事実と相違する場合

告知していただく事柄は、告知書に記載してあります。もし、これらについて、その事実を告知されなかったり、事実と違うことを告知された場合、責任開始日*3から1年以内であれば、東京海上日動は「告知義務違反」としてご加入を解除することがあります*4。

●責任開始日*3から1年を経過していても、保険金の支払事由が1年以内に発生していた場合には、ご加入を解除することがあります。

●ご加入を解除した場合には、たとえ保険金をお支払いする事由が発生していても、これをお支払いすることはできません*5(ただし、「保険金の支払事由の発生」と「解除の原因となった事実」との因果関係によっては、保険金をお支払いすることがあります。)

*3 ご加入を更新されている場合は、告知されなかったり、事実と違うことを告知されたご契約の支払責任の開始日をいいます。

*4 更新時に補償内容をアップされた場合は、補償内容をアップされた部分を解除することがあります。

*5 更新時に補償内容をアップされた部分を解除した場合は、補償内容をアップされた部分については保険金をお支払いすることはできません。

〈前記以外で、保険金をお支払いできない場合〉

前記のご加入を解除させていただく場合以外にも、告知義務違反の内容が特に重大な場合、詐欺による取消し等を理由として、保険金をお支払いできないことがあります。この場合、告知義務違反による解除の対象外となる1年経過後にもご加入を取消し等させていただくことがあります。

(例)「現在の医療水準では治ゆが困難な病気・症状について故意に告知されなかった場合」等

④告知内容の確認について

ご加入後、または保険金のご請求等の際、告知内容についてご確認させていただく場合があります。

2.クーリングオフ

ご加入される保険は、クーリングオフの対象外です。

3.保険金受取人

[がん補償]

保険金受取人を特定の方に指定する場合*2は、必ず保険の対象となる方の同意を得てください(原則として親族の中から、1名を選択してください。指定がない場合、保険金は保険の対象となる方にお支払いします。)。同意のないままにご加入をされた場合、ご加入は無効となります。

*2 家族型補償(本人型以外)の場合、配偶者およびお子様は保険金受取人を特定の方に指定することはできません(保険金受取人はその保険の対象となる方ご自身となります。)

4.現在のご加入の解約・減額を前提とした新たなご契約のご注意

現在のご加入を解約、減額等することを前提に、新たな保険契約へのご加入をご検討される場合は、特に以下の点にご注意ください。

・補償内容や保険料が変更となったり、各種サービスを受けられなくなることがあります。

・新たにご加入の保険契約の保険料については、団体契約の始期日時点の保険の対象となる方の年齢により計算されます。

・新たにご加入の保険契約の保険料の計算の基礎となる予定利率・予定死亡率等が、解約・減額される契約と異なることがあります。

・保険の対象となる方の健康状態等により、お引受けをお断りする場合があります。

・新たにご加入の保険契約に対しても告知義務がありますので、告知義務違反による解除や詐欺による取消しが適用される場合があります。

・新たにご加入の保険契約の保険始期前に被った傷病に対しては、保険金が支払われない場合があります。

・新たにご加入の保険契約の保険始期日と責任開始日が異なることがあります。この場合、現在のご加入を解約すると補償のない期間が発生することがあります。

III ご加入後におけるご注意事項

1.通知義務等

[通知事項]

加入依頼書等に☆のマークが付された事項(通知事項)に内容の変更が生じた場合には、遅滞なく《お問い合わせ先》までご連絡ください。ご連絡がない場合は、お支払いする保険金が削減されることがあります。なお、通知事項はお引受けする補償ごとに異なり、お引受けする補償によっては、☆のマークが付された事項が通知事項にあたらぬ場合もあります。お引受けする補償ごとの通知事項は、「II-1 告知義務 [告知事項・通知事項一覧]」をご参照ください。

[その他ご連絡いただきたい事項]

●すべての補償共通

ご加入者の住所等を変更した場合は、遅滞なく《お問い合わせ先》までご連絡ください。

[ご加入後の変更]

ご加入後、ご加入内容変更や脱退を行う際には変更日・脱退日より前にご連絡ください。また、保険期間中に、本保険契約の加入対象者でなくなった場合には、脱退の手続きをいただく必要がありますが、保険期間の終了時までは補償を継続することが可能なケースがありますので、《お問い合わせ先》までご連絡ください。

ご加入内容変更をいただいてから1か月以内に保険金請求のご連絡をいただいた場合には、念のため、《お問い合わせ先》の担当者に、その旨をお伝えいただけますようお願いいたします。

2.解約される時

ご加入を解約される場合は、《お問い合わせ先》までご連絡ください。

・ご加入内容および解約の条件によっては、東京海上日動所定の計算方法で保険料を返還、または未払保険料を請求*1することがあります。返還または請求する保険料の額は、保険料の払込方法や解約理由により異なります。

・返還する保険料があっても、原則として払込みいただいた保険料から既経過期間*2に対して「月割」で算出した保険料を差し引いた額よりも少なくなります。

・満期日を待たずに解約し、新たにご加入される場合、補償内容や保険料が変更となったり、各種サービスを受けられなくなることがあります。

*1 解約日以降に請求することがあります。

*2 始期日からその日を含めて解約日までの、既に経過した期間をいいます。

3.保険の対象となる方からのお申出による解約

がん補償においては、保険の対象となる方からのお申出により、その保険の対象となる方に係る補償を解約できる制度があります。制度および手続きの詳細については、《お問い合わせ先》までご連絡ください。また、本内容については、保険の対象となる方全員にご説明くださいますようお願いいたします。

4.満期を迎える時

[保険期間終了後、補償の更新を制限させていただく場合]

●保険金請求状況や年齢等によっては、次回以降の補償の更新をお断りさせていただくことや、引受条件を制限させていただくことがあります。

●東京海上日動が普通保険約款、特約または保険引受に関する制度等を改定した場合には、更新後の補償については更新日における内容が適用されます。この結果、更新後の補償内容等が変更されることや更新できないことがあります。

[更新後契約の保険料]

保険料は、補償ごとに、更新日現在の年齢および保険料率等によって計算します。したがって、その補償の更新後の保険料は、更新前の保険料と異なることがあります。

[更新後契約の補償内容を拡充する場合]

がん補償において、更新時に保険の対象となる方の追加や保険金額の高いタイプへの変更、口数の増加等、補償内容をアップする場合には、再度告知が必要となります。正しく告知をいただけない場合には、補償内容をアップされた部分を解除することがあります。ご加入を解除する場合、補償内容をアップされた部分については保険金をお支払いできないことがあります。

[保険金請求忘れのご確認]

ご加入を更新いただく場合は、更新前の保険契約について保険金請求忘れがないか、今一度ご確認をお願いいたします。ご請求忘れや、ご不明な点がございましたら、《お問い合わせ先》まですぐにご連絡ください。なお、パンフレット等記載の内容は本年度の契約更新後の補償内容です。更新前の補償内容とは異なることがありますので、ご注意ください。

[更新加入依頼書等記載の内容]

更新加入依頼書等に記載しているご加入者(団体の構成員)の氏名(ふりがな)、社員コード、所属等についてご確認いただき、変更があれば訂正いただけますようお願いいたします。また、現在のご加入内容についてもあわせてご確認いただき、変更がある場合は、《お問い合わせ先》までご連絡ください。

[ご加入内容を変更されている場合]

ご加入内容を変更されている場合、お手元の更新加入依頼書等には反映されていない可能性があります。なお、自動更新される場合は、ご契約はこの更新加入依頼書等記載の内容にかかわらず、満期日時点のご加入内容にて更新されます。

IV その他ご留意いただきたいこと

1. 個人情報の取扱い

- 保険契約者である企業または団体は引受保険会社に本契約に関する個人情報を提供いたします。引受保険会社および引受保険会社のグループ各社は、本契約に関する個人情報を、保険引受の判断、本契約の管理・履行、付帯サービスの提供、他の保険・金融商品等の各種商品・サービスの案内・提供、アンケート等を行うために利用する他、下記①から⑥の利用・提供を行うことがあります。なお、保健医療等の特別な非公開情報(センシティブ情報)の利用目的は、保険業法施行規則により、業務の適切な運営の確保その他必要と認められる範囲に限定されています。
- ① 本契約に関する個人情報の利用目的の達成に必要な範囲内で、業務委託先(保険代理店を含みます)、保険仲立人、医療機関、保険金の請求・支払いに関する関係先、金融機関等に対して提供すること
- ② 契約締結、保険金支払い等の判断をするうえでのご参考とするために、他の保険会社、一般社団法人日本損害保険協会等と共同して利用すること
- ③ 引受保険会社と引受保険会社のグループ各社または引受保険会社の提携先企業等との間で商品・サービス等の提供・案内のために、共同して利用すること
- ④ 再保険契約の締結、更新・管理、再保険金支払等に利用するために、再保険引受会社等に提供すること
- ⑤ 質権、抵当権等の担保権者における担保権の設定等に係る事務手続きや担保権の管理・行使のために、その担保権者に提供すること
- ⑥ 更新契約に係る保険引受の判断等、契約の安定的な運用を図るために、保険の対象となる方の保険金請求情報等(過去の情報を含みます。)をご契約者およびご加入者に対して提供すること
詳しくは、東京海上日動火災保険株式会社のホームページ(www.tokiomarine-nichido.co.jp)および他の引受保険会社のホームページをご参照ください。
- 損害保険会社等の間では、傷害保険等について不正契約における事故招致の発生を未然に防ぐとともに、保険金の適正かつ迅速・確実な支払を確保するため、契約締結および事故発生の際、同一の保険の対象となる方または同一事故に係る保険契約の状況や保険金請求の状況について一般社団法人日本損害保険協会に登録された契約情報等により確認を行っております。これらの確認内容は、上記目的以外には用いられません。

2. ご加入の取消し・無効・重大事由による解除について

- がん補償について、以下に該当する事由がある場合、ご加入は無効になります。
- ① この保険が継続されてきた最初のご加入(初年度契約といえます。)の保険始期前に、保険の対象となる方ががんと診断確定されていた場合
- ② 保険金受取人を保険の対象となる方以外の方に指定する場合において、その保険の対象となる方の同意を得なかったとき(その保険の対象となる方を保険金受取人にする場合は除きます。)
- ご契約者、保険の対象となる方または保険金の受取人が、暴力団関係者その他の反社会的勢力に該当すると認められた場合には、東京海上日動はご加入を解除することができます。
- その他、約款等に基づき、ご加入が取消し・無効・解除となる場合があります。

3. 保険会社破綻時の取扱い等

- 引受保険会社の経営が破綻した場合等には、保険金、返れい金等の支払いが一定期間凍結されたり、金額が削減されることがあります。
- 引受保険会社の経営が破綻した場合には、この保険は「損害保険契約者保護機構」の補償対象となり、保険金、返れい金等は、補償内容ごとに下表のとおりとなります。

補償内容	経営破綻した場合等のお取扱い
がん補償	原則として90%まで補償されます。ただし、破綻後に予定利率等の変更が行われた場合には、90%を下回ることがあります。

4. その他ご加入に関するご注意事項



● 東京海上日動の代理店は東京海上日動との委託契約に基づき、保険契約の締結・契約の管理業務等の代理業務を行っております。(注) (保証)
したがって、東京海上日動の代理店と有効に成立したご契約については東京海上日動と直接締結されたものとなります。

- 加入者票はご加入内容を確認する大切なものです。加入者票が到着しましたら、ご意向どおりのご加入内容になっているかどうかをご確認ください。また、加入者票が到着するまでの間、パンフレット等および加入依頼書控等、ご加入内容がわかるものを保管いただきますようお願いいたします。ご不明な点がありましたら、「お問い合わせ先」までご連絡ください。なお、パンフレット等にはご加入上の大切なことがらが記載されていますので、ご一読のうえ、加入者票とともに保険期間の終了時まで保管してご利用ください。
- 契約が共同保険契約である場合、各引受保険会社はそれぞれの引受割合に応じ、連帯することなく単独別個に保険契約上の責任を負います。また、幹事保険会社が他の引受保険会社の代理・代行を行います。

5. 事故が起こったとき

- 事故が発生した場合には、直ちに(がん補償等については30日以内に)《お問い合わせ先》までご連絡ください。
- 賠償責任に関する補償において、賠償事故にかかわる示談交渉は、必ず東京海上日動とご相談いただきながらご対応ください。
- 保険金のご請求にあたっては、約款に定める書類のほか、以下の書類または証拠をご提出いただく場合があります。
 - ・印鑑登録証明書、住民票または戸籍謄本等の保険の対象となる方、保険金の受取人であることを確認するための書類
 - ・東京海上日動の定める傷害もしくは疾病の程度、治療内容および治療期間等を証明する保険の対象となる方以外の医師の診断書、領収書および診療報酬明細書等(からだに関する補償においては、東京海上日動の指定した医師による診断書その他医学的検査の対象となった標本等の提出を求める場合があります。)
 - ・他の保険契約等の保険金支払内容を記載した支払内訳書等、東京海上日動が支払うべき保険金の額を算出するための書類
 - ・高額療養費制度による給付額が確認できる書類
 - ・附加給付の支給額が確認できる書類
- 東京海上日動が保険金を支払うために必要な事項の確認を行うための同意書
- 保険の対象となる方または保険金の受取人に保険金を請求できない事情があり、保険金の支払いを受けるべき保険の対象となる方または保険金の受取人の代理人がない場合は、保険の対象となる方または保険金の受取人の配偶者*1または3親等内のご親族(あわせて「ご家族」といいます。)のうち東京海上日動所定の条件を満たす方が、保険の対象となる方または保険金の受取人の代理人として保険金を請求できる場合があります。本内容については、ご家族の皆様にご説明くださいますようお願いいたします。
- *1 法律上の配偶者に限ります。
- 保険の対象となる方または保険金の受取人の代理人として保険金のご請求をされる場合は、以下の点についてご了承ください。
 - ・保険金をお支払いした場合、保険の対象となる方には原則その旨のご連絡はいたしません。保険金のお支払後に、保険の対象となる方(またはご加入者)からご加入内容についてご照会があったときは、保険金をお支払いした旨回答せざるを得ないことがあります。このため、保険の対象となる方(またはご加入者)に傷病名等を察知される可能性があります。
 - ・保険金のご請求があったことを保険の対象となる方(またはご加入者)が知る可能性がある具体的事例は以下のとおりです。
 1. 保険の対象となる方(またはご加入者)が東京海上日動にご加入内容をご照会された場合
 2. 特約の失効により、ご加入者が保険料の減額を知った場合
 3. ご加入者がご加入内容の変更手続きを行う場合
 本内容については、ご家族の皆様にご説明ください。
- 保険金請求権には時効(3年)がありますのでご注意ください。
- 損害が生じたことにより保険の対象となる方等が損害賠償請求権その他の債権を取得した場合で、東京海上日動がその損害に対して保険金を支払ったときは、その債権の全部または一部は東京海上日動に移転します。
- 賠償責任に関する補償において、保険の対象となる方が賠償責任保険金等をご請求できるのは、費用保険金を除き、以下の場合に限られます。
 1. 保険の対象となる方が相手方に対して既に損害賠償としての弁済を行っている場合
 2. 相手方が保険の対象となる方への保険金支払を承諾していることを確認できる場合
 3. 保険の対象となる方の指図に基づき、東京海上日動から相手方に対して直接、保険金を支払う場合

本説明書はご加入いただく保険に関するすべての内容を記載しているものではありません。詳細につきましては、「団体総合生活保険 普通保険約款および特約」に記載しています。必要に応じて、団体までご請求いただくか、東京海上日動ホームページでご参照ください（ご契約により内容が異なっていたり、ホームページに保険約款を掲載していない商品もあります）。ご不明点等がある場合は、「お問い合わせ先」までご連絡ください。インターネット等によりお手続きされる場合は、加入依頼書等へ記載することにかえて、画面上に入力してください。また、本説明書中の「健康状態告知書」は「健康状態の告知の画面」と読み替えてください。

東京海上日動火災保険株式会社		東京海上日動安心110番(事故受付センター)
保険の内容に関するご意見・ご相談等はパンフレット等記載の《お問い合わせ先》にて承ります。		事故のご連絡・ご相談は全国どこからでも 「東京海上日動安心110番」へ  受付時間:24時間365日
一般社団法人日本損害保険協会 そんぽADRセンター(指定紛争解決機関)		
東京海上日動火災保険(株)は、保険業法に基づく金融庁長官の指定を受けた指定紛争解決機関である一般社団法人日本損害保険協会と手続実施基本契約を締結しています。東京海上日動火災保険(株)との間で問題を解決できない場合には、同協会に解決の申し立てを行うことができます。詳しくは、同協会のホームページをご確認ください。(https://www.sonpo.or.jp/)		
 <通話料有料> IP電話からは 03-4332-5241 をご利用ください。 受付時間:平日午前9時15分～午後5時 (土・日・祝日・年末年始はお休みとさせていただきます。)		

東京海上日動のホームページのご案内 ▶ www.tokiomarine-nichido.co.jp

ご加入内容確認事項【意向確認事項】

本確認事項は、万一の事故の際に安心して保険をご利用いただけるよう、ご加入いただく保険商品がお客様のご希望に合致した内容であること、ご加入いただくうえで特に重要な事項を正しくご記入をいただいていること等を確認させていただくためのものです。お手数ですが以下の各質問事項について再度ご確認いただきますようお願い申し上げます。なお、ご確認にあたりご不明な点等がございましたら、《お問い合わせ先》までご連絡ください。

1. 保険商品が以下の点でお客様のご希望に合致した内容となっていることをパンフレット・重要事項説明書等でご確認ください。万一、ご希望に合致しない場合はご加入内容を再度ご確認ください。

- | | |
|---|--------------------------------------|
| <input type="checkbox"/> 保険金をお支払いする主な場合 | <input type="checkbox"/> 保険料・保険料払込方法 |
| <input type="checkbox"/> 保険金額、免責金額(自己負担額) | <input type="checkbox"/> 保険の対象となる方 |
| <input type="checkbox"/> 保険期間 | |

2. 加入依頼書等の記入事項等につき、以下の点をご確認ください。万一、記入漏れ、記入誤りがある場合は、加入依頼書等を訂正してください。また、下記事項に関し、現在のご加入内容について誤りがありましたら、《お問い合わせ先》までご連絡ください。

確認事項	がん補償
<input type="checkbox"/> 加入依頼書等の「生年月日」または「満年齢」欄、「性別」欄は正しくご記入いただいていますか?	○
<input checked="" type="checkbox"/> 『健康状態告知が必要な場合のみ』ご確認ください。 <input type="checkbox"/> 保険の対象となる方によって「健康状態告知」欄に正しく告知いただいていますか?	○
<input type="checkbox"/> 加入依頼書等の「他の保険契約等」欄は正しく告知いただいていますか?	○

3. 重要事項説明書の内容についてご確認いただけましたか?

特に「保険金をお支払いしない主な場合」、「告知義務・通知義務等」、「補償の重複に関するご注意*1」についてご確認ください。
 *1 例えば、個人賠償責任補償特約をご契約される場合で、他に同種のご契約をされているとき等、補償範囲が重複することがあります。

告知の
大切さに
関する
ご案内

告知の大切さについて、 ご説明させていただきます。

●がん補償に新たにご加入される場合、または更新にあたり補償内容をアップされる場合には、保険の対象となる方(被保険者)について健康状態の告知が必要です。

告知書は保険の対象となる方**ご自身がありのままにご記入**ください。*1

告知の内容が正しくない場合には、ご加入が解除され、保険金をお受け取りいただけません。*2

*1 ご家族の方を保険の対象とする場合は、ご家族の方**ご自身**がご記入ください。

*2 更新時に補償内容をアップされた場合、補償内容をアップされた部分については、保険金をお受け取りいただけません。

過去に病気やケガをされたことがある場合、お引受けできない場合があります。

お申込み後、保険金請求時等に、
告知内容についてご確認させていただく場合があります。

えっと、
1年前に…

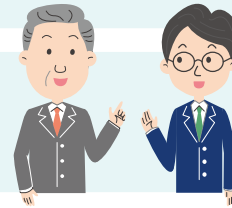

告知内容を
確認させて
ください

告知いただく内容(がん補償)は次のとおりです。

質問
1

今までに「がん」または「上皮内がん」と医師に診断されたことがありますか。*3
*3 「がん」または「上皮内がん」に含めて告知いただきたい病気の例

がん	悪性新生物、癌、悪性しゅよう、肉腫、白血病、悪性リンパ腫、骨髄腫
上皮内がん	上皮内新生物、上皮内癌、CIS、CIN3、子宮頸部の高度異形成

あり

なし

質問
2

下記の質問にお答えください。(一部の「病気・ケガ」については告知の対象外となります。詳しくは加入依頼書に記載の【別表】をご参照ください。)

- 告知日(ご記入日)より過去3か月以内に、医師の診察を受けた結果、服薬・治療・検査・入院・手術を受けたこと、またはすすめられたことはありますか。
- 告知日(ご記入日)より過去2年以内に以下のいずれかに該当したことはありますか。
 - ①健康診断・人間ドックを受けた結果、臓器もしくは検査結果の異常(要治療・要精密検査・1年以内の要再検査をいいます。)を指摘されたこと
 - ②医師の診察の結果、定期的な診察・検査を受けるよう指摘されたこと
- 告知日(ご記入日)より過去5年以内に、病気やケガで、「継続して7日以上」の入院をしたこと、または手術を受けたりすすめられたことがありますか。

1年以上あり

全てなし

お引受けできます。

ご注意ください 告知書の質問をよくお読みいただき、ご記入ください。

- 新たな保険契約への切替の場合、新たに告知が必要となる等のご注意いただきたい事項があります。詳しくは、重要事項説明書をご確認ください。
- 告知すべき内容を後日思い出された場合には、<お問い合わせ先>までご連絡ください。

申し訳ございませんが、
お引受けできません。



※お客様控のない加入依頼書の場合は、お手数ですがコピーをお取りいただき大切に保管してください。

この資料は告知の大切さについて、その概要を記載したものです。告知に関するお問い合わせは、<お問い合わせ先>までご連絡ください。

この保険は全国医師協同組合連合会をご契約者とし、全国医師協同組合連合会に所属する勤務医師会員等を保険の対象とする団体総合生活保険の団体契約です。保険証券を請求する権利および保険契約を解約する権利等は原則として全国医師協同組合連合会が有します。

このパンフレットは、団体総合生活保険の概要についてご紹介したものです。団体総合生活保険のご加入にあたっては、必ず「重要事項説明書」をよくお読みください。詳細は団体契約者にお渡ししています「普通保険約款および特約」によりますが、保険約款等の内容の確認を希望される方は団体までご請求ください。なお、ご不明な点等がある場合には、取扱代理店または引受保険会社までお問い合わせください。

お問い合わせ先

〈取扱保険代理店〉

滋賀県医師協同組合 福祉課

〒520-3031 滋賀県栗東市糺1丁目10-7

TEL:077-516-8660 FAX:077-553-6770

Mail:fukushi@s-ikyo.or.jp

〈引受保険会社〉

東京海上日動火災保険株式会社

(担当課支社) 滋賀支店 大津支社

〒520-0044 滋賀県大津市京町2丁目5-10 大津神港ビルディング6F

TEL:077-522-9071 FAX:077-522-9467

2021年7月作成 21-T01758